

FUNDAÇÃO
PADRE ALBINO

JORNAL DA FUNDAÇÃO PADRE ALBINO

ANO 20 | CATANDUVA, ABRIL DE 2015 | Nº 225

Fundação revisa e amplia seu planejamento estratégico

A Fundação Padre Albino contratou, no final de 2014, a empresa SMORENO Consultoria Ltda. para revisão do seu planejamento estratégico e ampliação para todos os Departamentos. Diversas reuniões foram realizadas, envolvendo Conselheiros, diretores e gestores. **Página 11.**

Acessibilidade: FIPA faz adequações no Câmpus São Francisco

Com base na pesquisa realizada sobre inclusão no ensino superior, nos objetivos do Núcleo de Educação Inclusiva/NEI e para atender aos requisitos legais de acessibilidade, as Faculdades Integradas Padre Albino (FIPA) fizeram inúmeras adequações e obras de melhoria no Câmpus São Francisco, onde estão instalados os cursos de Administração e Direito. **Última página.**



Divulgação

As rampas têm piso tátil e corrimão.

FIPA realiza Congresso de Iniciação Científica e Workshop de Pós-Graduação em maio

As Faculdades Integradas Padre Albino (FIPA) realizam seu VIII Congresso de Iniciação Científica (CIC) e VII Workshop de Pós-Graduação (WPG) de 28 a 30 de maio próximo. As inscrições, para trabalhos e fotografias, foram encerradas dia 30 de abril, mas para os minicursos e ouvintes podem ser feitas até 15 de maio. **Página 09.**

Água é o tema do V Concurso de fotos das FIPA

"Água: insípida, incolor e inodora, às vezes. Indispensável, sempre" é o tema do V Concurso de Fotografia promovido pelo Núcleo de Apoio ao Estudante (NAE) das FIPA, que será realizado durante o VIII CIC e VII Workshop de Pós-Graduação. A inscrição foi encerrada dia 30 de abril. **Página 09.**

Encontro com recepcionistas

O Serviço de Atendimento ao Cliente do Hospital Padre Albino realizou nos dias 4 e 5 de março encontros com as equipes responsáveis pelo atendimento nas recepções hospitalares para a troca de informações e a disponibilização de normas e rotinas. **Página 08.**

Colaboradores homenageados participam de sorteio

A Administração Hospitalar, em parceria com o Departamento de Recursos Humanos, o Serviço da Qualidade e o Grupo de Trabalho de Humanização dos hospitais, sorteou no último mês de março, entre os colaboradores participantes do Projeto Homenageado do Mês, gratificações para a área assistencial, administrativa e de apoio. **Página 08.**

Fundação sedia curso da FEHOSP



Comunicação/HPA

A Fundação Padre Albino sediou dia 31 de março, das 8h30 às 17h30, no Anfiteatro Padre Albino, o curso "Faturamento Hospitalar SUS - Módulo Básico" realizado pela Federação das Santas Casas e Hospitais Beneficentes do Estado de São Paulo - Fehosp e ministrado pela gerente técnica da entidade, Maria Fátima da Conceição. **Página 08.**

www.padrealbinosaude.com.br

PAS de cara e coração.

Venha conhecer nossos novos planos e novos preços.

17 3311 3702 | 17 3311 3703



ANS - nº 41339-9



EXPEDIENTE

O Jornal da Fundação Padre Albino é uma publicação interna editada pela Assessoria de Imprensa da Fundação Padre Albino.

MEMBROS DA FUNDAÇÃO

Membros Conselheiros

- Antonio Hércules
- Antonio José dos Santos
- Delcídes Montes
- Edison Bonutti
- Geraldo Paiva de Oliveira
- João Antonio Corniani
- Joaquim Carlos Martins
- José Carlos Rodrigues Amarante
- José Rodrigues
- Laer Sérgio Dervelan
- Luiz Marcos Garcia
- Nelson Aparecido Oliani
- Nelson Jimenes
- Nelson Lopes Martins
- Olegário Braido
- Renato Centurion Stuchi
- Rodrigo Alonso Garcia
- Padre Sylvio Fernando Ferreira
- Valdemar Bergamaschi
- Vicente Chiavolotti

Membros Conselheiros Suplentes

- Pedro Gonzaga da Silva Netto
- José Silas Januário
- Vanderlei Carlos Facchin

Membro Representativo do Bispado de Catanduva

- D. Otacílio Luziano da Silva

CONSELHO DE ADMINISTRAÇÃO

Presidente

Dr. Antonio Hércules

Membros

Dr. Constante Frederico Ceneviva Junior
Dr. Diomar Paleta
Dr. José Rodrigues
Dr. Orlando Aparecido Fuzaro
Renato Centurion Stuchi
Rodrigo Alonso Garcia
Valdemar Bergamaschi
Valdi Fornazieri

DIRETORIA ADMINISTRATIVA

Presidente: Dr. José Carlos Rodrigues Amarante
Vice-presidente: Dr. Antonio José dos Santos
Secretário: Edison Bonutti
1º Tesoureiro: Laer Sérgio Dervelan
2º Tesoureiro: Joaquim Carlos Martins

CONSELHO FISCAL

Membros Efetivos

Delcídes Montes
João Antonio Corniani
Pe. Sylvio F. Ferreira

Membros Suplentes

Luiz Marcos Garcia
Dr. Geraldo Paiva de Oliveira
Nelson Aparecido Oliani

Membros Honorários

- Antonio Alberto Gonçalves Mergulhão
- Atídio Furlan
- Jayme de Andrade Telles
- Pe. Jeová Bezerra da Silva
- Dr. João Righini
- Dr. João Walter Agudo Romão
- José Altêmio Ferreira
- Dr. Luiz Celso Hernandes Teles
- Pedro Nechar
- Dr. Raul José de Andrade Vianna
- Dr. Renato Segura Ramires Jr.
- Pe. Synval Januário

Editor

Mauro Tadeu Assi - MTb 11.895

Colaboração - Área da Saúde

Maristela Pinotti Paiva - MTb 52.044

Criação e Editoração: DM Design - Design e 3D

As matérias assinadas são de inteira responsabilidade de seus autores e não refletem necessariamente a opinião do Jornal

e-mail: imprensa@fpalbino.com.br
www.fundacaopadrealbino.org.br

PALAVRA DO PRESIDENTE



A Campanha da Fraternidade 2015, a Fundação Padre Albino e a Associação de Assistência ao Hospital Emílio Carlos – AEC

Acaso é este o jejum que me agrada, o dia em que o homem se mortifica? Curvar a cabeça como um junco, deitar-se num leito de saco e de cinza? É a isto que chamais jejum e dia agradável a Javé? Não é antes este o jejum que eu prefiro: quebrar as correntes iníquas, desatar os laços do jugo, deixar ir livres os oprimidos e quebrar todo jugo? Não consiste em repartir o pão com o faminto, introduzir em casa os desabrigados e vestir quem está nu, sem desviar os olhos de tua gente? (Is 58, 5-7)

A Campanha da Fraternidade de 2015, com o tema "Fraternidade: Igreja e Sociedade" e o lema "Eu vim para servir", propôs a todos os cristãos católicos importante reflexão de vida enquanto crentes e, ao mesmo tempo, cidadãos nacionais.

Surgida a partir de uma ação de três padres da Cáritas Brasileira em 1961, em Natal (RN), a Campanha da Fraternidade "visa despertar e nutrir o espírito comunitário e a verdadeira solidariedade na busca do bem comum, educando para a vida fraterna, a justiça e a caridade, exigências éticas centrais do Evangelho." (CNBB). Em seu bojo despontam três vertentes principais: a conversão, a renovação interior e a ação comunitária. Sem ser mais relevante que as demais, contudo, trataremos aqui da terceira das principais vertentes, ou seja, da ação comunitária, porque induz à prática de gestos concretos de fraternidade.

Com temas voltados à realidade socioeconômica e política brasileira, a partir de 1985 as Campanhas procuraram evidenciar situações que causam sofrimento e morte de cidadãos menos favorecidos. Uma delas certamente é a saúde. Relegada a um segundo ou terceiro plano de prioridades, os sucessivos governos do Brasil têm desprezado esse direito constitucional dos brasileiros, que convivem diariamente com um sistema falido em razão do subfinanciamento. Omissão esta que gera hospitais sucateados, insuficiência de leitos, de remédios, médicos, salas cirúrgicas e muito mais como todos bem sabemos.

Tema da Campanha da Fraternidade de 2012, o sistema de saúde brasileiro praticamente não saiu do lugar. Mesmo com o projeto de lei de iniciativa popular, com o apoio da Igreja, o "Saúde + dez", que reivindica 10% das receitas brutas da União para a saúde pública, não andou desde 2013.

Os hospitais da Fundação Padre Albino, integrantes do Sistema Único de Saúde

(SUS), também são vítimas dessa política nefasta e trabalham ano após ano no vermelho. Disponibilizando em torno de 70% de seus leitos no Hospital Padre Albino e 100% no Hospital Emílio Carlos, a Fundação não consegue, com os serviços prestados a particulares e convênios, cobrir o rombo causado pelo subfinanciamento do sistema do Ministério da Saúde: aproximadamente, para cada R\$ 1,00 gasto, apenas R\$ 0,60 é reembolsado pelo SUS.

Por vezes, os hospitais da Fundação têm sido alvos de críticas em razão de suas infraestruturas e demora no atendimento. Mas a conta é simples: se não conseguem, em razão do subfinanciamento, sequer cobrir os custos operacionais, como então investir em melhorias físicas e outras? Padre Albino poderá ser Santo, mas talvez nem ele pudesse realizar tal milagre! É neste momento que entra a Campanha da Fraternidade. Nós, cristãos católicos conscientizados, não podemos cruzar os braços diante de uma situação como essa. Temos a obrigação e o dever de agir, tanto como cidadãos quanto homens e mulheres de fé. Os documentos do Concílio Vaticano II já nos admoestavam que nós somos "chamados a servir". "No servir formar". "No servir, construir uma sociedade sempre mais fraterna, justa e solidária". Exemplos é que não faltam.

Recentemente, alguns probos cidadãos e cidadãs catanduvenses, cômicos de suas responsabilidades e movidos pela solidariedade, deram o primeiro passo em direção dos mais necessitados. Criaram a Associação de Assistência ao Hospital Emílio Carlos (AEC) com a única e exclusiva finalidade de reformar uma ala do gigantesco Hospital Emílio Carlos, a C2 PAR, que abriga exclusivamente usuários do Sistema Único de Saúde (SUS).

Capitaneada pelo Sr. Sylvio Antonio Bueno Neto e coordenada pelo sempre eficiente Dr. José Carlos Buch, a AEC foi à luta e através de dois eventos musicais arrecadou verbas mais que suficientes para reformar, com requintes de primeira, a ala que abriga nada mais nada menos que 22 leitos hospitalares, arcando com aproximadamente 70% dos custos. A ideia surgiu de outro ativo cidadão catanduvense, o Sr. Marcelo Gimenes, que a partir de uma visita a um parente internado naquela ala não ficou de braços cruzados. Provocou seus pares e o resultado está lá para todos verem e os usuários desfrutarem com dignidade.

Como disse o profeta Isaías, pode haver jejum mais agradável a Deus do que este?

José Carlos Rodrigues Amarante

Presidente da Diretoria Administrativa da
Fundação Padre Albino (Catanduva/SP)

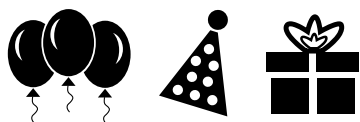

ANIVERSÁRIOS

MAIO

Membros Conselheiros da Fundação Padre Albino

- 02 - Dr. Geraldo Paiva de Oliveira
04 - Dr. Antonio José dos Santos

Membros Honorários da Fundação Padre Albino

- 01 - Pe. Synval Januário

Coordenadoria Geral

- 01 - Elvis Barberatto Marques
02 - Agnaldo Marcos Alexandre
João José Sanchez
Maria Stela Gomes Limeira
03 - Paulo César de Lucca
10 - Júlio César Ferreira
21 - Francisco Favato

Hospital Padre Albino

- 01 - Edna Maria Amorim
Maria Aparecida dos Santos Toschi
Marlei dos Santos Sturaro da Silva
Natasha Graciela Silva
Paula Roberta Pivetta Mota
Vânia Cristina Martins
02 - Rita Teresa Orsi
Rosimeire Eliane Pirola
03 - Cybele Mara Vulcano Lorenzon
Keila Rodrigues da Silva Carolino
Maurício Antonio Castilho
04 - Adriana Aparecida Garcia
Alexandra Jullyanne Forti
Gislaine Perpétua da Silva Pires
Iara Paguoto
Marister Aparecida Violin
Rosenei Gonçalves
Terezinha Leite dos Santos
Wandrea Cristina A. do Nascimento
05 - Cristina Aparecida Faria
06 - Edmilson de Paula Tomaz
Flávia Waldomiro Heredia
Sara Vital de Moraes Pimenta
Valéria Aparecida Tanasovich
07 - Adriana Aparecida Pereira da Silva
Maria Lourdes de Carvalho
08 - Charlene Carla Moura Fagundes
Rodrigo Manzoni
09 - Benedita Helena Silvestre
Elisângela Antonio Silva
10 - Edimara Soave
Roseli Rodrigues
Telma Maria de Oliveira Ribeiro
Wesley Esau Larios dos Santos
11 - Antonia Donizete Terra Amaral
Dayane de Oliveira Silva
Mayara Aparecida Horn da Silva
12 - Elisandra Felisbino de Souza
13 - Joalice Sipriano da Silva
Juliana Caetano Moreira
Luciana Maria Dias Ulian
Rita Aparecida San Felice
Valéria Pinhati de Deus
14 - Ana Paula Elias Alves
Roseli Correa de Sousa da Silva
15 - Aline Ferreira Raymundo
Daniela Aparecida Pretti
Edina Cristina Salti Mazoca
Elis Regina Magrini
Jaiara Azevedo de Moraes Martins
Nilton Cesar Pereira
Thais Ohnmacht Marcelli de Jesus

- 16 - Josiele Ramos Praisler
Luciana Maria Colbin de Menezes
17 - Andresa Cristina Won Ancken
Lucas Sant'ana Bertelini
Maria do Carmo da Cruz Soares
18 - Daniela Dias dos Santos
Geni Damião
Lígia Aparecida Fernandes
Marisa Duarte da Silva
19 - Elaine Cristina de Oliveira
Regiani Elisabete Marques de Lima
20 - Adriana de Souza
Lúcia Aparecida Anastácio
21 - Aparecida Benedita Fantoni
Letícia Rodrigues
Luciene Santos Rodrigues
Marlúcia Costa de Almeida
Simone Cristina Dune
22 - Diene de Deus Pedroso Rocha
23 - Glaucieli Thays de Oliveira
Mirtes Márcia Martins
24 - Donizeti Perpétuo Gonçalves Amante
Elisângela Cristina Leussi
25 - Danusa Cristina Fonseca Peralta
26 - Angelita Leite Cabral Santos
Giselle Martins de Mello
Leonardo Ribeiro Salomão
Renata Cristiane Cardoso da Silva
27 - Aparecida Donizete Soares da Silva
Vanessa Holanda Gila
28 - Gislaine Perpétua Prioli
29 - Ana Maria Polasque Roganti
Douglas Roberto da Silva
Elizabeth Coutinho da Cunha Gouveia
30 - Elizabeth Aparecida dos Santos Moraes
31 - Edivaldo Junior Sant'Ana
Maria Aparecida Nieto Caniatto
Soreli Angélica Bernardo Ferreira

Hospital Emílio Carlos

- 01 - Célia Cardozo de Oliveira Santos
Letícia Ramos dos Santos
Robson Fernando Bernardo da Silva
02 - Daniela Jacomin Zampieri
Luciana Binatti Félix
Regina Imamura Nigro
Sílvia Helena Aguiari
Tatiane Morelli Carvalho
03 - Maria de Fátima Felix de Albuquerque
04 - Letícia Mara Miguel
Silmara Aparecida Caviquioli Carmelin
05 - Janaina da Cruz Vieira
Ruth Helena Vieira
09 - Adriana Aparecida de Mello Ezequiel
10 - Marli Alves da Silva
11 - Rose Maria Zarpelão
12 - Aline Eva Rodrigues Silva Viscovini
Rafael Roberto Luzia
14 - Aparecida de Fátima Perocini
Elisângela Cristina Salti do Santos
Janice Pupim
15 - Andrezza Batista
Daiane Aparecida Andreoti de Souza
16 - Denise Tiemi Assega
17 - Márcia Barbuio Occhiena
Sandra Aparecida de Araújo
18 - Paulo Henrique Lobo da Silva
19 - Débora de Camargo Fonseca Sampaio
20 - Letícia Mara Aniquiario
Maria Aparecida Batista Nacci

- 22 - Cássia Maria de Sousa Gomes
Geonice Ramos de Oliveira Pilo
23 - Diego Augusto Mameli
Fernanda Failli Pereira
Silvana Ferreira
24 - Maria de Lourdes Zaneti dos Santos
25 - Cibeli Sabino
Eliane Cristina Domiciano de Oliveira
Lourdes de Fátima Ferreira de Castro
26 - Ivani Mozaquiao Hernandez
Sandra Cristina Albino dos Santos
29 - Marcelo do Santos Faustino
Nelson Antonio dos Santos
30 - Aline Aparecida Soares
Luiz Antonio Sizenando de Queiróz
31 - José Eduardo Silva

Recanto Monsenhor Albino

- 06 - Benedicta Maria Siqueira Camargo
10 - Maria do Rosário Gomes
13 - Carmem Sylvia Arruda Brasil Bonutti
16 - Fátima Aparecida Monteiro Dorta
Jussara Cristina Gerolli

Padre Albino Saúde

- 02 - Sueli da Silva Rodrigues
10 - Gabriel Lucci Magalhães
16 - Flávia Karina Violim dos Santos
27 - Jennifer Aparecida dos Santos
30 - Márcia Roberta Moises de Souza

Ambulatório Médico de Especialidades - AME

- 01 - Rodrigo Theophilo da Silva
06 - Lilian Pereira de Carvalho
09 - Nádia Lissa Bernardo da Silva
10 - Dolores Maria de Freitas
Patrícia Janaina da Silva Santos
Tuanny Renise Beraldo Bertoni
13 - Débora Vieira da Silva
14 - Berenice Lais de Campos Silvestre
Jéssica Fernanda Ramin
21 - Jaqueline de Cássia Brambila Juvenazzo
28 - Cristiane Ferreira Borota

FIPA - Faculdades Integradas Padre Albino

- 01 - Profª Lilian Cristina Correia B. Rodrigues
02 - Profª Lígia Adriana Rodrigues
Profª Márcia Maria Menin
Profª Wanessa Silva Garcia Medina
04 - Isabela Regina de Lima
11 - Prof. Cléber Peres
13 - Cristiane Pereira do Carmo Ferreira
Prof. Luis Alberto Gonzales Peres
14 - Prof. Manoel Alves Vidal
15 - Profª Gisele Maria Couto
16 - Profª Marina Toscano de Oliveira
17 - Prof. André Luiz Franco
18 - Prof. Antonio Sérgio Munhoz
19 - Sidnei Stuchi
20 - Profª Beatriz Trigo
22 - Prof. Dirço Teruo Yamamoto Junior
25 - Prof. Francisco Carlos de Lucca
26 - Flávia Lima Fávero
27 - Jessica Bezerra de Pelle Turin
30 - Prof. Oswaldo Devito
31 - Prof. Eduardo Marques da Silva

Colégio Catanduva

- 02 - Profª Rafaela Galbeiro



ESTE CORAÇÃO CONTINUA A BATER POR VOCÊ!

Colabore com os hospitais Padre Albino e Emílio Carlos doando a partir
de R\$ 2,00 (dois reais) na sua conta de luz.

Informações: 3311-3200, 3311.3365 ou 3311-3000





José Carlos Buch*

Cenas de um hospital

No último dia seis de março, a AEC - Associação de Assistência ao Hospital "Emílio Carlos" fez a entrega oficial da obra da ala C2 Par Masculina à Fundação Padre Albino.

Os que lá estiveram puderem ficar deslumbrados com o trabalho executado. O espaço com

quase 600 metros quadrados deixou de ser um local quase inóspito para ceder lugar ao que há de mais moderno em termos de instalações hospitalares. A obra foi realizada em seis meses, fielmente dentro do cronograma de execução e com o que há de melhor em termos de construção ci-

vil e equipamentos a um custo de dar inveja e sem necessidade de aditamento do contrato, o que é muito comum em obras públicas.

Visitar o local, além de fazer bem pra alma, vai permitir traçar comparação com a ala C2 Impar, que fica bem em frente e abriga pacientes do sexo feminino, cujas condições precárias e lamentáveis lembram em muito a ala C2 Par antes da reforma. E foi na ala C2 Impar que uma cena marcou profundamente quem a visitou. Num dos quartos, uma criança, com idade não superior a dez anos, trajando vestido de chita e de tez subjacente que sinalizava não estar bem, dormia encolhida, um sono profundo, sem se incomodar com o movimento do hospital e com a concentração de quase uma centena de pessoas conversando no hall, próximo ao seu leito. Ao seu lado, próximo ao seu corpinho frágil e debilitado, uma boneca de pano, bastante surrada e esmaecida, completava aquele cenário triste e desolador.

Difícil saber o que era mais inquietante - a paciente ou a sua

pobre e surrada boneca? Seguramente, ambas precisavam de cuidados, mas poucos dos que ali se encontravam se deram conta deste cenário. É preciso lembrar que foi um quadro como esse que ensejou na fundação da AEC e, consequentemente, na execução do projeto da ala C2 Par por ela abraçado. E quantas crianças pobres estariam internadas em outros quartos ala adentro, agarradas ou não em suas bonecas não menos pobres?

De todo o modo, conhecer as duas realidades permite entender porque um grupo pequeno de pessoas, não mais do que quinze, uniram forças para proporcionar conforto e dar dignidade aos pacientes do único hospital 100% SUS da cidade.

Quem sabe a tarefa até aqui executada, que embora tenha o sabor da missão cumprida, seja apenas a metade desta mesma missão? Quem sabe...

***Advogado tributário.**

www.buchadvocacia.com.br

buch@buchadvocacia.com.br

Jamais desista

Desejo que a vida se torne um canteiro de oportunidades para você ser feliz. E quando você errar o caminho recomece, pois assim você descobrirá que ser feliz não é ter uma vida perfeita, mas usar as lágrimas para irrigar a tolerância.

Usar as perdas para refinar a paciência.

Usar as falhas para lapidar o prazer.

Usar os obstáculos para abrir as janelas da inteligência.

Jamais desista de si mesmo.

Jamais desista das pessoas que você ama.

Jamais desista de ser feliz, pois a vida é um obstáculo imperdível, ainda que se apresentem dezenas de fatores a demonstrarem o contrário.

Funcionários homenageados do mês



Patrícia Sanches Pimentel - Coordenação de Enfermagem
Robson Ferro Anacleto - Almoxarifado
Natalina Pereira - Central de Materiais e Esterilização
Claudete Ap. M. Salvador - Enfermagem/Ambulatório
Laís Aparecida Pereira - C2 Impar
Fernando Henrique da Cruz - C3 Par
Laiza Darc Zeferino - C3 Impar
Vera Lúcia Simiel de Melo - C4
Leandra Donizeti Rodrigues - C5
Adalgisa Cristina de Campos - Centro Cirúrgico
Juliana Dias - Enfermagem
Fernanda Couto S. Pereira - Moléstias Infecciosas
Ronaldo Marcato - UTI
Aparecida Donizeti Pereira da Cruz - Farmácia
Alessandra Soares de Lima - Laboratório de Análises Clínicas
Laércio Ap. Pinto Barbosa - Manutenção
Sirio Maurício da Silva - Segurança
Marcos Leão Alves - Monitoramento
Valdenir F. Vitoretto - Portaria
Luana F. dos Santos - Recepção
Eliaana Ap. Tezouro Franco - SAME
Maria Hilária da Cunha - Serviço de Higiene e Limpeza
Izildinha Beneventi - Serviço de Nutrição e Dietética
Meire Rios Lopes Amancio - Copa
Silmara Regina Aguiar - Telemarketing



Paschoal Batista da Silva - 5º Andar
Gilberto Guedes - 4º Andar
Andreia Regina Voltarelli - 3º Andar
Thaís Ohnmocht Marcelle de Jesus - Pediatria
Glauciely Thays Oliveira - Centro Cirúrgico
Carmem Solange Santos - UTI Adulta
Antonio Faria da Silva - Hemodiálise
Maria Fernandes Boerin - Unidade de Tratamento para Queimados
Maitana Suelen Canassa Toledo - Pronto Atendimento
Roseli Cristina Cordeiro - Unidade de Urgência e Emergência
Clébia Antonia Bucalon Brachi - Berçário
Pérside Valzacchi Fernandes - Centro Obstétrico
Patrícia do Nascimento Silva - Maternidade I
Cleide Paulino - Maternidade II
Gisele Fernanda Santana - UTI Neonatal
Eliaana Aparecida de Souza - UTI Infantil
Jucineia Lima Rodrigues - Posto III
Luciana Walquiria Massola - Agência Transfusional
Cristiane Maria Graciano Pedrasoli - Banco de Leite
Ana Cláudia Tuan de Castro Lopes - Faturamento/Convênios
Stefanie Paniagua - Laboratório de Análises Clínicas
Alessandra Cristina Mauricio - Faturamento SUS
Juliana Falanque Grejo - Escriturária/SUS
Carolina da Cunha Silva - Recepção/Unidade de Urgência e Emergência
Renata Ribeiro Bittencourt - Fisioterapia
Vanessa Abegão - Farmácia
Rita Cássia de Lima - PABX
Márcia Cristina Ruiz Pereira - Serviço de Higiene e Limpeza



Mai - Datas comemorativas

| | |
|--|---|
| 1º - Dia do Trabalho | 18 - Dia dos Vidreiros |
| 02 - Dia do Taquígrafo | 20 - Dia do Comissário de Menores |
| 03 - Dia da Liberdade de Imprensa | 22 - Dia do Apicultor |
| 06 - Dia do Cartógrafo | 24 - Dia do Telegrafista, do Datilógrafo e do Vestibulando |
| 07 - Dia do Oftalmologista | 25 - Dia da Indústria, do Vigilante, do Massagista e do Trabalhador Rural |
| 08 - Dia do Artista Plástico, do Profissional de Marketing e do Pintor | 26 - Dia do Bombeiro |
| 12 - Dia das Mães, Dia do Enfermeiro | 27 - Dia do Profissional Liberal |
| 13 - Abolição da Escravatura e Dia do Zootecnista | 29 - Dia do Estatístico e do Geógrafo |
| 15 - Dia do Assistente Social e do Gerente Bancário | 30 - Dia do Geólogo |
| 16 - Dia do Gari | 31 - Dia Mundial das Comunicações Sociais, do Comissário de Bordo e da Aeroçoça |
| 17 - Dia das Telecomunicações e Internacional contra a homofobia | |



LAZER E VARIEDADES

“Para entender o coração e mente de uma pessoa, não olhe para o que ela já conseguiu, mas para o que ela aspira.”

Kalil Gibran

Você sabe comprar um bom azeite?

A dieta recomendada como mais saudável para as populações, tendo como meta a redução de doenças cardiovasculares, é aquela consumida na região do Mediterrâneo. Um dos denominadores comuns dessa dieta é o consumo de azeite de oliva. Esse azeite fornece ácidos graxos monoinsaturados, como o ácido oleico (ômega 9), considerado fundamental pelas propriedades benéficas na redução da oxidação do LDL-colesterol, beneficiando a saúde cardiovascular.

Os efeitos benéficos do azeite de oliva irão depender do uso do óleo extra-virgem, especialmente por seu conteúdo de polifenóis, beneficiando a saúde cardiovascular e protegendo o organismo contra os danos dos radicais livres no organismo.

Em 2010, um estudo publicado por Torre-Carbot e colaboradores na revista Journal of Nutrition mostrou os efeitos de dois tipos de azeite de oliva, virgem (com compostos fenólicos) e refinado (sem compostos fenólicos). A conclusão foi de que somente o azeite virgem reduziu os marcadores de estresse oxidativo e oxidação do LDL, o que é condição essencial na promoção e proteção da saúde.

Assim como esse, outros estudos mostram que os efeitos protetores do azeite de oliva estão correlacionados não só ao seu conteúdo de ácido graxo monoinsaturado, mas também aos compostos bioativos contidos nele. E para colher esses benefícios, o primeiro passo é aprender a comprar um bom azeite.

Teste seu azeite

Como saber se o azeite é extra virgem?

Coloque um pouco de azeite (em um recipiente de vidro) ou o próprio vidro de azeite dentro da geladeira. Mantenha a geladeira fechada por 48 horas (proveite para fazer esse teste quando viajar em algum final de semana). Ao abrir a geladeira, o azeite extra virgem deverá apresentar-se espesso. Isso acontece porque o ponto de fusão (transformação de líquido para sólido) do azeite acontece na temperatura de 13-14° C, ou seja, com a diminuição da temperatura o azeite deverá solidificar e apresentar-se na forma pastosa. **Continua.**



CURIOSIDADE

É verdade que apenas as fêmeas dos mosquitos sugam o sangue das pessoas?

Sim, apenas as fêmeas sugam sangue. Elas fazem isso somente depois de copular, a fim de utilizar o sangue para gerar os ovos. Já os machos alimentam-se de seiva e néctar.

Do Guia dos curiosos. O livro de perguntas e respostas.



Novos usos para objetos de todo dia

Gengibre alivia a dor de bolhas e queimaduras. Aplique suco de gengibre fresco diretamente sobre o ferimento.



CULINÁRIA

Bolo de arroz

Ingredientes

- 3 ovos
- cheiro-verde a gosto
- 1 xícara (chá) leite
- 1 colher (sopa) farinha de trigo
- 4 xícaras (chá) arroz cozido (medido cozido)
- 200g mussarela ralada
- 200g presunto ralado
- 100g parmesão ralado
- manteiga para untar

Modo de preparo: Bata no liquidificador os ovos, o cheiro-verde e a farinha de trigo por 1 minuto. Acrescente o arroz e bata rapidamente, apenas para incorporar. Em um refratário untado coloque metade da massa de arroz, recheie com a mussarela e o presunto, coloque o restante da massa e finalize polvilhando o parmesão. Leve ao forno quente por aproximadamente 5 minutos ou até que doure. Rendimento: 6 porções.

Segredos culinários

Frutas frescas

16. Uma maneira bem fácil de moer o amendoim torrado para fazer cajuzinho ou paçoca: bata-o aos poucos no liquidificador. Você verá que é muito mais prático do que usar a máquina de moer carne.

17. Coloque os morangos durante alguns minutos numa solução de água e vinagre. Assim, eles ficarão limpos e com uma aparência mais saudável.

18. Para o mamão amadurecer mais rápido faça riscos com uma faca em volta da fruta, no sentido do comprimento, e embrulhe com um jornal.

19. Se você colocar a polpa do maracujá dentro do liquidificador e ligar e desligar rapidamente várias vezes, as sementes se soltarão da polpa. Depois, é só coar.

20. Faça um suco de abacaxi diferente: coloque as cascas da fruta de molho em um litro de água. Deixe de um dia para o outro na geladeira. Depois, coe e adoce a gosto.

21. A banana na salada de frutas não ficará escura se você cobrir com suco de limão e açúcar refinado.

Cuidados com as roupas

1 - Não marque as sujeiras na roupa; só passe as roupas bem limpas, pois o calor fixa qualquer sujeira, ficando difícil removê-la depois.

2 - Para retirar a mancha de vinho que caiu na roupa, salpique o lugar onde o vinho tinto caiu com muito açúcar. Molhe com água fria e esfregue a mancha até sair, antes de lavar.

3 - Para as roupas com manchas de frutas, deixe a água escorrer pelo tecido manchado. O ideal é que a água caia de uma altura maior, por exemplo: do chuveiro.



ROMÃO MÁQUINAS

“QUALIDADE SEMPRE”

TELEVENDAS
(17) 3522-6167

Há 35 anos fazendo de seu escritório um sucesso

Av. 24 de Fevereiro, 74 - Catanduva-SP
Visite nosso site: www.romaomaquinas.com.br



Pedagogia lança curso de aperfeiçoamento em Educação Infantil e Alfabetização

O curso de Pedagogia das Faculdades Integradas Padre Albino (FIPA) está com inscrições abertas para o curso de aperfeiçoamento "Saberes e práticas em Educação Infantil e Alfabetização", que será ministrado de abril a novembro deste ano.

A Profª Drª Silene Fontana, Coordenadora do curso de Pedagogia, informa que esse curso tem como compromisso preparar profissionais que contribuam para a melhoria da qualidade da educação. "Nesse sentido, o curso se propõe a promover a reflexão sobre os saberes e práticas da educação infantil e do processo de alfabetização, incluindo discussões acerca das linguagens e produções artístico-culturais, estratégias para favorecer a discussão de questões da prática educacional, em especial sobre educar crianças na cultura contemporânea, como também a elaboração de projetos institucionais e escolares", acrescenta.

Para Profª Silene, o especialista em Educação Infantil e nos processos de alfabetização deve estar preparado para atender as necessidades de desenvolvimento físico, cognitivo e afetivo/social da criança e prepará-las, com sucesso, para o processo de

alfabetização. Por isso, destaca que o curso de aperfeiçoamento foi elaborado por estar atento às mudanças que ocorrem nesta área de atuação. "Seu projeto está adequado às necessidades das crianças de zero a oito anos de idade (etapa da alfabetização), como também, às habilidades esperadas para o educador", finaliza.

O curso de aperfeiçoamento destina-se a estudantes de licenciaturas, professores, educadores, psicólogos, pedagogos e profissionais de áreas afins que desejam ampliar conhecimentos em Educação Infantil e Alfabetização. As vagas são limitadas e mais informações podem ser obtidas pelo fone 0800-7725393.

Leitura no Bosque

Dia 08 de março, no Bosque Municipal, com apoio do curso de Pedagogia das FIPA, a Prefeitura Municipal de Catanduva iniciou o projeto "Leitura no Bosque" através das Secretarias de Cultura e Meio Ambiente. O projeto é desenvolvido sempre aos domingos, das 14 às 17 horas. Todo primeiro domingo do mês o projeto será de responsabilidade do curso de Pedagogia das FIPA.

O projeto consiste em ações ou pequenas intervenções que priorizam o despertar nas crianças pelo gosto da leitura e seu objetivo é oferecer aos visitantes

do Bosque Municipal um cantinho especial com livros, revistas e gibis e um mobiliário colorido, como tatames, pufes e estantes, na oportunidade de lazer cultural.

Iniciados projetos de extensão

Dia 28 de março, na Brinquedoteca do Câmpus Sede, o curso de Pedagogia das FIPA realizou o primeiro encontro de 2015 do Projeto de Extensão "O contador de história", coordenado pelas professoras Fabiana Fiorim Checconi e Dirce Ap. Gimenez, com participação de alunos do 1º, 2º e 3º anos do curso.

As professoras falaram aos alunos sobre a importância de contar histórias dentro do contexto escolar e de acordo com a faixa etária de cada criança. Os alunos participaram de dinâmicas, dis-

cutiram sobre novos projetos e ainda trabalharam o conto "Pinóquio". Após a aula, algumas alunas, acompanhadas pelas professoras, visitaram a Pediatria do Hospital Padre Albino com o projeto GPS da Alegria, quando contaram histórias para as crianças internadas e distribuíram os aventais com histórias infantis. Os aventais simbolizam a tradicional visita do GPS da Alegria.

Os projetos "O contador de história" e "GPS da Alegria" acontecem durante todo o ano no último sábado do mês.

Doação de leite

De 02 a 06 de março, durante a IV Semana da Integração de calouros, o curso de Pedagogia das FIPA, como forma de despertar a solidariedade e o compromisso dos alunos, propôs arrecadação de leite para doação a entidades assistenciais de Catanduva.

O curso arrecadou 241 litros de leite, doados para o Asilo São Vicente de Paula e para o Recanto Monsenhor Albino.

objetivo foi fazer as alunas viverem as variadas formas de educação atribuídas aos pedagogos em espaços não formais de ensino.

Páscoa

O curso de Pedagogia entregou aos funcionários da FIPA mimos em homenagem à Páscoa, preparados pelos alunos dos primeiros anos do curso, acompanhados por um cartão com uma mensagem.

De forma criativa, os alunos confeccionaram coelhos, utilizando toalhas de mãos e chocolates. O curso realiza essa atividade em diversas datas comemorativas do ano e encanta os funcionários com o lembrete e a criatividade.

Colaboradores dos setores de atendimento da FIPA fazem curso de Libras



Divulgação

O curso é obrigatório e os colaboradores foram divididos em turmas.

Dia 20 de março, os colaboradores dos setores de atendimento das Faculdades Integradas Padre Albino (FIPA) - Secretarias Acadêmicas, Secretarias de Coordenadorias, Secretaria da Patologia, Bibliotecas, Tesourarias, Atendimento FIPA e COREME - iniciaram o Curso de Libras (Língua Brasileira de Sinais), ministrado pela Profª Arlete Rocha todas as sextas-feiras.

O curso é obrigatório, os co-

laboradores foram divididos em três turmas e receberão certificado. O curso terá a duração de quatro meses.

Metodologia de pesquisa

O Núcleo de Editoração de Revistas (NER) e o Instituto Superior de Educação (ISE) realizaram, no Câmpus Sede das FIPA, o V Curso de Metodologia de Pesquisa "A redação de artigos e projetos de pesquisa em 4 módulos".

Dirigido aos docentes das FIPA e professores-pesquisadores e Orientadores de TCC os módulos foram ministrados nos dias 14, 21 e 28 de março e 11 de abril.

Atividade na horta

Na tarde do dia 21 de março, alunas do 7º período do curso participaram de atividade na horta das FIPA, acompanhadas pelas professoras Jéssica Maria dos Santos e Dirce Aparecida Gimenez.

As alunas dialogaram sobre as possibilidades de uma horta escolar e ampliaram suas percepções acerca desses processos educativos não formais, como alimentação saudável e sustentabilidade, focando assim na figura do educador social e sua relevante atuação dentro das práticas educativas. O



Divulgação

A atividade estimula a criatividade dos alunos.



Alunos da FIPA promovem atividades na APAE

Na manhã do dia 20 de março, os cursos de Medicina e Educação Física das FIPA realizaram atividades na APAE de Catanduva em comemoração ao Dia Mundial da Síndrome de Down, celebrado dia 21 de março. O curso promove a campanha anualmente, sendo que neste ano o slogan foi "Minhas oportuni-

des, minhas escolhas – Exercendo direitos plenos e igualitários e o papel das famílias".

O curso de Medicina realizou atividades de assistência à saúde e de lazer, coordenadas pela Profª Nilce Barril Brighetti, e os alunos do curso de Educação Física, acompanhados pela Profª Luciana Souza Cione Basto, promove-

ram atividades de dança.

O Dia Internacional da Síndrome de Down é comemorado desde 2006 com campanhas para

chamar a atenção da sociedade para a luta por direitos iguais, bem estar e inclusão das pessoas que nasceram com a síndrome.

Biomedicina ministra palestra em escola de Novo Horizonte

No dia 31 de março, alunos do curso de Biomedicina das FIPA e o Coordenador do curso, Prof. Man- zélio Cavazzana Junior, ministraram palestra na EE Shirley Camar- go Von Zuben,



As palestras do curso de Biomedicina abordam vários temas.

na cidade de Novo Horizonte, a convite da direção da escola, para falar sobre saúde, prevenção de doenças infecciosas e sobre a profissão de Biomédico.

A palestra foi dirigida para docentes, funcionários, direção da escola e aproximadamente 60 alunos do primeiro e segundo grau. Após a palestra, alunos com interesse na área da saúde foram para o labora-

tório de ciências aprender e realizar técnicas de tipagem sanguínea. A.E.E. Shirley Camargo Von Zuben faz parte do modelo de escola em período integral e é considerada modelo no Estado de São Paulo.

Escolas interessadas em palestras devem entrar em contato com a Secretaria do curso de Biomedicina pelo fone (17) 3311-3502, com Érika.

Iniciado o curso Direito Previdenciário para administradores

Dia 21 de março, no Câmpus São Francisco, o curso de Administração das FIPA iniciou o Curso de Extensão "Direito Previdenciário para administradores", ministrado pelo Prof. Willian Delfino. O objetivo é atender a demanda crescente dos alunos do curso de Administração, que sentem necessidade de conhecer as regras previdenciárias junto à Previdência Social.

O número de inscritos superou as expectativas e por isso houve a necessidade de formar duas turmas, uma no período da manhã e outra no período da tarde, aos sábados. O curso já foi

realizado nos dias 28 de março, 18 e 25 de abril e prossegue nos dias 16 e 23 de maio.

Matemática comercial para concursos

O cursinho "Matemática Comercial para concursos", ministrado pelo Prof. Marcílio Antônio Bortoluci, já teve aulas nos dias 21 e 28 de março; 18 e 25 de abril e será encerrado em maio, com aulas nos dias 09 e 16.

Os participantes receberão certificado de até 30 horas para ensino ou extensão.

Palestra sobre cefaleia no AME Catanduva

A neurologista Simone Maira Fernandes ministrou palestra sobre Cefaleia (dores de cabeça) dia 20 de março, a partir das 13h30, na Sala de Treinamento do Ambulatório Médico de Especialidades/

AME Catanduva.

A palestra mensal é uma atividade da Comissão Interna de Prevenção de Acidentes/CIPA do AME, gestão 2015/2016, dirigida aos colaboradores.



A atividade foi desenvolvida pelos cursos de Educação Física e Medicina.

GAC do curso de Medicina realiza Trote Solidário

O GAC (Grupo de Apoio à Comunidade) do curso de Medicina das FIPA realizou na manhã do dia 7 de março o Trote Solidário 2015, que contou com a participação de alunos da 46ª turma de Medicina, da 13ª turma de Direito das FIPA e apoio do IFMSA Brazil.

Os acadêmicos saíram às ruas da cidade para arrecadar produtos de limpeza e higiene pessoal, alimentos e roupas que resultaram

na montagem de cerca de 50 cestas básicas. As cestas foram doadas à AVCC, Associações Benéficas Recanto Nosso Lar e Lírio dos Vales, Instituto de Deficientes Visuais de Catanduva (IDVC) e algumas famílias carentes da comunidade.

O Trote Solidário é realizado anualmente pelo GAC, entre as diversas ações sociais que o grupo realiza ao longo do ano para ajudar a comunidade local.

Museu Padre Albino recebe visita de alunos de Pedagogia

Nos dias 30 e 31 de março, as turmas dos primeiros anos do curso de Pedagogia das FIPA visitaram o Museu Padre Albino. O Diretor do Museu, Prof. Sérgio Boli-nelli, apresentou aos alunos todas as instalações e o acervo constituído por peças, fotos, objetos e documentos ligados à história do Padre Albino e de Catanduva.

A atividade foi realizada para que os alunos conhecessem a história do responsável por uma grande obra social, educacional, de saúde e de benemerência, que deu o nome à Instituição de Ensino à qual pertencem. Os alunos foram acompanhados pela Coordenadora do curso, Profª Silene Fontana, e pelas professoras Glá-



dis Ap. Andaló dos Santos e Dirce Ap. Gimenez.

Nesse mês, ainda, o museu recebeu a visita de alunos das escolas Nicola Mastrocola e Nestor Sampaio Bittencourt.

O Museu Padre Albino, na Rua Belém, 647, esquina com Rua Ceará, funciona de 2ª à 6ª feira, das 7h00 às 17h00, e aos sábados, das 7h00 às 11h00. As visitas podem ser agendadas pelo fone (17) 3522.4321. A entrada é franca.



Fundação sedia curso da FEHOSP

A Federação das Santas Casas e Hospitais Beneficentes do Estado de São Paulo - Fehosp realizou no dia 31 de março, das 8h30 às 17h30, o curso "Faturamento Hospitalar SUS - Módulo

Básico". O evento foi aberto pelo administrador dos hospitais da Fundação Padre Albino, Rogério Bartkevicus, e ministrado pela gerente técnica da Fehosp, Maria Fátima da Conceição, no Anfitea-

tro Padre Albino, em Catanduva.

Os colaboradores dos hospitais "Emílio Carlos" e "Padre Albino" participaram do programa de capacitação profissional. O Presidente da Diretoria Administrativa da Fundação Padre Albino, Dr. José Carlos Rodrigues Amarante, e o Gerente do Centro de Serviços Compartilhados, Reginaldo Donizete Lopes, também prestigiaram o curso que forneceu aos participantes técnicas e rotinas de faturamento de contas hospi-

tales do Sistema Único de Saúde - SUS.

A partir dos conhecimentos e habilidades adquiridas, a atualização objetivou a melhoria dos resultados do faturamento.

Antes de Catanduva, o tema foi abordado em São Paulo, São José dos Campos e Bragança Paulista. Além dos colaboradores da Fundação Padre Albino, profissionais inscritos de outras regiões participaram do evento da FEHOSP.

Serviço de Atendimento ao Cliente realiza encontro com as recepcionistas do HPA

O Serviço de Atendimento ao Cliente do Hospital Padre Albino, representado pela colaboradora Maristela Ribeiro, em parceria com o Serviço de Educação Permanente e Continuada, coordenado pela enfermeira Ana Lúcia dos Santos, realizou nos dias 4 e 5 de março, a partir das 13h30, encontros com as equipes responsáveis pelo atendimento nas recepções hospitalares para a troca de informações e a disponibilização de normas e rotinas.

As participantes puderam expor o conhecimento em relação ao atendimento adequado aos pacientes e familiares e esclarecer as dúvidas. O Serviço de Atendimento ao Cliente forneceu infor-

mações sobre os procedimentos padrões e ressaltou a importância da oferta do formulário de pesquisa de satisfação para a qualificação do serviço prestado e a melhoria dos processos internos.

A organização da atividade promoveu dinâmicas com as equipes para ressaltar a importância da integração e comunicação entre os serviços e com o objetivo de contribuir com a boa imagem pessoal das colaboradoras, a especialista em estética Launny dos Santos Vieira, que atua em perfumaria local, forneceu dicas sobre a auto-maquagem direcionada ao ambiente de trabalho.

O hospital forneceu às participantes kits de maquiagem como mimo.

Colaboradores homenageados participam de sorteio



Os funcionários concorreram a gratificações.

A Administração Hospitalar, em parceria com o Departamento de Recursos Humanos, o Serviço da Qualidade e o Grupo de Trabalho de Humanização dos hospitais da Fundação, sorteou no último mês de março, entre os colaboradores participantes do Projeto Homenageado do Mês, gratificações para a área assistencial, administrativa e de apoio.

Marisa Cristina Alexandre, colaboradora da Enfermagem do 5º andar e Renata Cristiane Cardoso da Silva, do Faturamento de Convênios, foram as contempladas no

Hospital Padre Albino. Já no Hospital Emílio Carlos os homenageados sorteados foram Marcos Leão Alves, do Monitoramento, e Cláudia Andréia dos Santos Corrêa, da Equipe de Enfermagem.

Periodicamente, as lideranças indicam um nome por setor com base no desempenho do colaborador nas avaliações mensais, que seguem a política de recursos humanos, e os clientes internos e externos podem conhecer o funcionário homenageado de cada setor por meio deste jornal (página 04).

Profissionais de Psicologia participam de atualização no Albert Einstein



As psicólogas dos hospitais "Emílio Carlos" e "Padre Albino" Daniela Jacomin Zampieri e Marina Pagliarini da Costa participaram, dia 26 de fevereiro, de curso de atualização em psicologia voltado às áreas de clínica médica e cirúrgica e realizado pelo Hospital Albert Einstein, em São Paulo.

De acordo com a psicóloga Marina Pagliarini da Costa, a atuação do profissional de psicologia nas áreas de clínica médica e cirúrgica

inclui a avaliação e o acompanhamento dos pacientes e das suas famílias. "Nos hospitais da Fundação Padre Albino o trabalho psicológico é realizado concomitantemente com a atuação da equipe multidisciplinar", explica.

O curso "Atuação do Psicólogo na Clínica Médica e Cirúrgica" propôs a compreensão dos perfis psicológicos dos pacientes e exemplificou a efetiva atuação do profissional de psicologia no suporte psíquico dos mesmos.

Ronald McDonald visita alas pediátricas do Hospital Padre Albino

O Hospital Padre Albino recebeu, no último dia 27 de março, no período da manhã, a visita de Ronald McDonald, personagem símbolo da Rede McDonald's.

O personagem realizou o Show do Ronald na Pediatria, Unidade de Tratamento Intensivo Infantil, enfermaria pediátrica da Unidade de Tratamento para Queimados e observação da Unidade de Urgência e Emergência com o objetivo de transmitir conceitos educativos como respeito

ao meio ambiente e a valorização da amizade.

A aparição do famoso personagem e as suas brincadeiras proporcionou aos clientes alegria e descontração nos diferentes setores visitados.

A atividade atende hospitais, escolas e instituições de caridade e integra as ações do Instituto Ronald McDonald, que é uma associação brasileira, sem fins lucrativos, com foco na luta contra o câncer infanto-juvenil.



FIPA realiza Congresso de Iniciação Científica e Workshop de Pós-Graduação em maio

As Faculdades Integradas Padre Albino (FIPA) realizam seu VIII Congresso de Iniciação Científica (CIC) e VII Workshop de Pós-Graduação (WPG) de 28 a 30 de maio próximo, nos Câmpus Sede e São Francisco. As inscrições, para trabalhos e fotografias, foram encerradas dia 30 de abril, mas para os minicursos e ouvintes podem ser feitas até 15 de maio.

O congresso e o workshop serão abertos no dia 28, no Câmpus Sede, às 19h00, com apresentações de dança, seguida da pales-

tra "A importância da iniciação científica", pelo Prof. Dr. Franco Cossu Jr. No dia 29, no Câmpus Sede, das 14h00 às 16h00, haverá apresentações orais (área de saúde); das 16h00 às 18h00, apresentações em painéis (área de saúde), e das 19h00 às 22h30, apresentações orais e painéis (áreas Ciências da Saúde e Ciências Humanas e Sociais). No Câmpus São Francisco, das 19h00 às 22h30, haverá apresentações orais e painéis (área Ciências Humanas e Sociais). Os minicursos da área da saúde

serão ministrados no dia 29, no Câmpus Sede, das 8h00 às 11h30 e das 19h00 às 22h30, e da área de Humanas e Sociais, das 19h00 às 22h30, no Câmpus Sede, e no Câmpus São Francisco.

O encerramento do congresso e a premiação dos trabalhos, no dia 30, será no Anfiteatro Padre Albino, às 9h00. Os prêmios nas áreas de Saúde, Humanas e Sociais serão os seguintes para as respectivas categorias: Oral: 1º lugar: R\$ 250,00; 2º lugar: R\$ 150,00; Painel: 1º lugar: R\$ 150,00; 2º lugar: R\$ 100,00. A lista dos traba-

lhos selecionados será divulgada no site do evento a partir de 25 de maio e o gradeamento das apresentações, posteriormente, no site www.fipa.com.br/cic

O congresso e o workshop são realizados pelos Núcleos de Pesquisa, Apoio ao Estudante e Pós-Graduação das FIPA. O Câmpus Sede das FIPA fica na Rua dos Estudantes, 225, Parque Iracema; o Câmpus São Francisco, na Rua Seminário, 281, São Francisco, e o Anfiteatro Padre Albino, na Rua 13 de Maio, 1064, em Catanduva/SP.

Educação Física promove palestra e cria Atlético

Dia 25 de março, às 19h15, no Anfiteatro Padre Albino, o Prof. Marcelo Cortez foi o convidado do Projeto de Extensão "Palestras 2015 – Educação Física" do curso de Bacharelado em Educação Física das FIPA ministrando a palestra "Atividade Física para Grupos Especiais".

O profissional de Educação Física falou sobre as peculiaridades de um programa de condicionamento físico direcionado a cardiopatas, diabéticos e obesos, abordando temas como o mercado de trabalho na atuação em doenças crônicas não transmissíveis, a atuação multidisciplinar na área da saúde e a atuação do profissional de Educação Física na prevenção e tratamento dessas patologias.

A palestra foi realizada em parceria com o CREF4/SP e direcionada aos alunos do curso de Educação Física (Bacharelado e Licenciatura) e marcou a fundação da Associação Atlética Acadêmica Professor Raul Sebastião Figueiredo dos cursos de Educação Física das FIPA, homenageando o ex- professor e Coor-

denador, presente ao evento, que teve a participação de 180 alunos.

Recreação

Dia 29 de março, alunos do curso de Licenciatura e Bacharelado em Educação Física, acompanhados pela Profª Dirce Gimenez, participaram do evento Café com Viola na escola Prof. Valdemar Aydar, no bairro Pachá, promovido pela Secretaria da Educação de Catanduva através do Programa Escola da Família.

Os acadêmicos realizaram atividades de recreação com as crianças da comunidade utilizando brinquedos como boliche, bilboquê, balangandã, perna de lata e fantoche, confeccionados com materiais alternativos. Além desses brinquedos, as crianças realizaram atividades com bambolês, cordas e mini jump. Após as atividades, todos os brinquedos utilizados para as brincadeiras, fabricados com materiais alternativos, foram doados para a escola.

Água é o tema do V Concurso de fotos da FIPA

"Água: insípida, incolor e inodora, às vezes. Indispensável, sempre". Foco da atenção dos últimos meses, a água é o tema do V Concurso de Fotografia promovido pelo Núcleo de Apoio ao Estudante (NAE) das Faculdades Integradas Padre Albino (FIPA), que será realizado durante o VIII Congresso de Iniciação Científica (CIC) e VII Workshop de Pós-Graduação (WPG), nos dias 29 e 30 de maio. A inscrição foi encerrada dia 30 de abril.

A Comissão Julgadora levará em conta a abordagem do tema, a criatividade, a originalidade e a

qualidade técnica. Os participantes do VIII CIC e VII WPG das FIPA também poderão votar nas suas fotos preferidas, em urnas próprias. Após a apuração, a fotografia mais votada receberá menção honrosa.

A premiação será no dia 30 de maio, a partir das 9h00, no Anfiteatro Padre Albino. Os prêmios serão: 1º lugar: R\$ 500,00; 2º lugar: R\$ 350,00; 3º lugar: R\$ 200,00; Menção honrosa: R\$ 100,00.

As FIPA se reservam o direito de não promover a exposição, caso não haja o número mínimo de 10 fotos. Nesse caso, as fotos serão devolvidas aos autores.

Páscoa solidária

O curso de Biomedicina das FIPA realizou Campanha de Páscoa entre os alunos do primeiro ano para arrecadar chocolates para doação a entidade assistencial de Catanduva.

Os alunos arrecadaram 15

ovos de páscoa, além de caixas de bombons, doadas para o Recanto Monsenhor Albino e entregues pelo Coordenador do curso Prof. Dr. Manzélio Cavazzana Júnior no último dia 2 de abril.

Projeto Passeio Feliz leva idosos à sorveteria e pizzeria

No dia 25 de março os idosos do Recanto Monsenhor Albino foram à Sorveteria Delícias de Verão e no dia 06 de abril na Pizzaria Cascata, onde participaram do rodízio de pizzas.

Esses passeios acontecem mensalmente e fazem parte do Projeto Passeio Feliz, coordenado pelos setores de Terapia Ocupacional e Psicologia do Recanto, que consiste em levar os idosos em diversos locais da cidade para trabalhar a

socialização, interação e motivação.

Almoço de Páscoa

Dia 04 de abril, às 11 horas, o Lions Club Catanduva, através do casal presidente Rita e Marco Antônio Braggio e integrantes do clube, serviram o almoço de Páscoa aos idosos do Recanto. O cardápio do almoço foi especial, elaborado com diversos pratos, ao gosto dos idosos.



Divulgação

Prof. Raul Figueiredo, o homenageado, recebe a camiseta da Atlético.



GUIA MÉDICO



BRONCSCOPIA

•**Dr. Renato Eugênio Macchione**
Rua Teresina, 518 - Fone: 3522 7676

CARDIOLOGIA

•**Dr. Sérgio Rebelato**
Rua Ceará, 980 - Fone: 3522 3355

CIRURGIA GERAL

•**Dr. José Celso Assef**
Rua Manaus, 495 - Fone: 3523 7760

•**Dr. Raul José de A. Vianna Jr.**
Rua Belo Horizonte, 689
Fone: 3522 5381

•**Dr. Sinval Malheiros Pinto Jr.**
Rua Manaus, 503 - Fone: 3522 8047

CIRURGIA GERAL E GASTROENTEROLOGIA

•**Dr. José Luís Sampaio Martins**
Rua Manaus, 810 - Fone: 3521 3839

•**Dr. Sinval Malheiros Pinto Jr.**
Rua Manaus, 503 - Fone: 3522 8047

CIRURGIA PLÁSTICA, ESTÉTICA, REPARADORA, TRAUMATISMO DA FACE E QUEIMADURAS

•**Dr. José Antonio Sanches**
Rua Pará, 1.190 - Fone: 3523 2774

•**Dr. Manoel Alves Vidal**
Av. Deputado Orlando Zancaner, 497
Fone: 3522 6859

•**Dr. Wagner Lopes Júnior**
Rua Bolívia, 94
Fones: 3525 2556 - 3522 7601

CIRURGIA VASCULAR

•**Dr. Murillo Antonio Couto**
Rua Belém, 1.063 - Fone: 3522 0550

•**Dr. Paulo César Grisotto**
Av. Orlando Zancaner, 95
Fones: 3524 4366 - 3521 5339

CIRURGIA VASCULAR E ANGIOLOGIA

•**Drª Andréa Cristina Z. G. Monteleone**
Rua 21 de abril, 1069 - Fone: 3522 1179

CLÍNICA MÉDICA

•**Drª Fabiana Zocchi Darne**
Rua Olinda, 455 - Fone: 3522 6216

•**Dr. Farid Felício Casseb Filho**
Rua 13 de Maio, 830
Fone: 3522 5586

•**Dr. Ricardo Domingos Delduque**
Rua Natal, 453 - Fone: 3521.7791

•**Dr. Sérgio Rebelato**
Rua Ceará, 980 - Fone: 3522 3355

DOENÇA DO SONO

•**Dr. Ricardo Domingos Delduque**
Rua Natal, 453 - Fone: 3521 7791

ELETROCARDIOGRAFIA

•**Dr. Sérgio Rebelato**
Rua Ceará, 980 - Fone: 3522 3355

ENDOCRINOLOGIA E METABOLOGIA

Diabetes, Obesidades, Tireóide

•**Dr. Marino Cattalini**
Rua Maranhão, 1.341
Fone: 3524 4809

GASTROENTEROLOGIA ENDOSCOPIA

•**Dr. Raul José de A. Vianna Jr.**
Rua Belo Horizonte, 689
Fone: 3522 5381

•**Dr. José Celso Assef**
Rua Manaus, 495 - Fone: 3523 7760

GINECOLOGIA/OBSTETRÍCIA ULTRASSONOGRRAFIA

•**Dr. Ricardo Ramos de Carvalho**
Rua Maranhão, 959 - Fone: 3522 6684

•**Dr. Marcelo Tricca Figueiredo**
Rua Belo Horizonte, 689
Fone: 3524 1718

GINECOLOGIA/OBSTETRÍCIA HISTEROSCOPIA

•**Dr. Alfeu C. Accorsi Neto**
Rua Recife, 195 - Fone: 3522 7080

•**Dr. Ivan Humberto Sanches**
Rua Manaus, 416 - Fone: 3521 1970

NEFROLOGIA

•**Drª Luciana S. Devito Grisotto**
Av. Orlando Zancaner, 95
Fones: 3524 4366 - 3521 5339

•**Dr. Farid Felício Casseb Filho**
Rua 13 de Maio, 830 - Fone: 3522 5586

NEUROLOGIA CLÍNICA

(adulto e infantil)

Eletroencefalografia

computadorizada e mapeamento cerebral, eletroneuromiografia e potenciais evocados audivo e visual.

•**Dr. Gustavo de Almeida Herrera**

•**Dr. Emílio Herrera Júnior**

Rua Manaus, 438
Fones: 3522 5428 - 3522 0363

Especialização em dores de cabeça, eletroencefalografia computadorizada e mapeamento cerebral.

•**Drª Eliana Meire Melhado**
Rua Teresina, 502 - Fone: 3523 2583

NUTROLOGIA

Obesidade e Emagrecimento

•**Dr. Durval Ribas Filho**
Rua Belo Horizonte, 909 - Fone: 3522 9027

OFTALMOLOGIA CLÍNICA, CIRÚRGICA E LENTES DE CONTATO

•**Drª Adriana Romero Braga**
Rua Manaus, 289 - Fone: 3522 0242

•**Dr. André da Rocha Nasorri**
Rua Maranhão, 1405 - Fone: 3525 3139

•Dr. Danilo Bechara Rossi

Rua Belém, 400 - Fone: 3521 7558

•Dr. Gabriel Bastos Braga

Rua 13 de Maio, 963 - Fone: 3522 4070

•Dr. João Márcio Chimello

Rua 13 de Maio, 963 - Fone: 3522 4070

•Drª Maria Elizabete J. de Campos

Rua Olinda, 455
Fones: 3522 6216 - 3523 6051

•Dr. Walter Appendino

Rua Recife, 625 - Fone: 3522 1116

ORTOPEDIA E TRAUMATOLOGIA

•Dr. Carlos Alberto Moreschi

Rua Teresina, 640 - Fone: 3523 2263

OTORRINOLARINGOLOGIA

•Dr. Hamilton W. Rodrigues Jr.

Rua Bahia, 586 - Fone: 3522 1199

•Dr. Waldecir Veni Sacchetin

Rua 13 de Maio, 1.143 - Fone: 3522 4269

PEDIATRIA

•Dr. Antonio Sérgio Munhoz

Rua Ceará, 847
Fones: 3525 2549 - 3524 6500

•Drª Gisele Maria Couto

Rua 7 de Fevereiro, 673 - Fone: 3524 4936

•Dr. Jussemar Roces Rios

Rua Amazonas, 939 - Fone: 3522 4566

•Dr. Thales Fernando Roque Barba

Rua Manaus, 810 - Fone: 3522 2436

PNEUMOLOGIA E ALERGIA INFANTIL

•**Dr. Thales Fernando Roque Barba**
Rua Manaus, 810 - Fone: 3522 2436

PNEUMOLOGIA E DOENÇAS DO SONO

•**Dr. Ricardo Domingos Delduque**
Rua Natal, 453 - Fone: 3521 7791

PNEUMOLOGIA, ESPIROMETRIA E ESTUDO DOS FLUXOS

•Drª Fabiana Zocchi Darne

Rua Olinda, 455 - Fone: 3522 6216

•Dr. Renato Eugênio Macchione

Rua Teresina, 518 - Fone: 3522 7676

•Dr. Ricardo Domingos Delduque

Rua Natal, 453 - Fone: 3521 7791

REUMATOLOGIA

•Drª Mayda I. P. Farina Valiatti

Rua Maranhão, 1.320 - Fone: 3522 3870

UROLOGIA

•Dr. Carlos Manoel Alves Ferreira

Rua Teresina, 390 - Fone: 3522 4045

•Dr. Wilmar Calil de Mello

Rua Manaus, 850 - Fone: 3523 2511

LABORATÓRIO DE ANÁLISES CLÍNICAS

Hospital Padre Albino

Rua Maranhão, s/nº

Curso de Aperfeiçoamento de Ensino

Dia 28 de março, no Câmpus São Francisco, o curso de Direito das FIPA iniciou o Curso de Aperfeiçoamento de Ensino, coordenado pela Profª Ivana Mussi Gabriel e dirigido para alunos do 3º ao 5º ano.

O curso faz parte das atividades de extensão do 1º semestre de 2015 e visa preparar os alunos para conhecimento de temas exteriores ao âmbito específico de sua profissão (ligados à realidade brasileira, mundial e a outras áreas do conhecimento), bem como à sua competência linguística (leitora e escritora) e para o aprendizado de temas jurídicos, no sentido de acompanhar o desempenho acadêmico em relação a temas atuais, estimulando o discente a ampliar sua bagagem intelectual, imprescindível para a compreensão dos novos rumos do Direito.

O curso será encerrado no dia 27 de junho, com onze encontros, realizados aos sábados das 8h00 às 12h00, totalizando 44 horas de atividades.

Visão biocêntrica

Também no dia 28, das 9h00 às 11h00, o curso promoveu a palestra "Visão biocêntrica: dignidade e direitos para todos os seres sencientes", ministrada por Isabel Helena Prado Moreira. Após a palestra houve debate sobre o tema.

Bacharel em Ciências Jurídicas pela Faculdade de Saúde, Ciências Humanas e Tecnológicas do Piauí, Especialista em Direito Público pelo Centro Universitário Leonardo da Vinci, Isabel Moreira é Mestranda em Desenvolvimento Regional e Meio Ambiente pelo Centro Universitário de Araraquara e Doutoranda em Ciências Jurídicas e Sociais pela Universidad Del Museo Social Argentino.

A palestra foi gratuita, dirigida para alunos do curso e aberta à comunidade externa e fez parte do projeto de Extensão "Qualidade de vida dos animais urbanos e sua repercussão na vida humana", coordenado pela Profª Beatriz Trigo.



Fundação revisa e amplia seu planejamento estratégico

A Fundação Padre Albino iniciou, em 2012, o processo de modernização da gestão da sua área da saúde.

O Conselho de Administração, com apoio de todos os demais Membros da Fundação, contratou a KPMG Consultoria Ltda. para reestruturar a gestão administrativa da entidade, propor novo organograma, preparar o plano estratégico da área da saúde, desenhar e implementar melhorias nos processos e controles administrativos e avaliar a situação financeira, especialmente dos hospitais Padre Albino e Emílio Carlos e do Padre Albino Saúde. O momento era de mudanças, de correção da rota e implantação de um novo e moderno modelo de governança, necessários em qualquer organi-

zação de grande porte. O trabalho de consultoria foi concluído e implantado, com o desenvolvimento de várias ações.

No final de 2014, a Fundação contratou a empresa SMORENO Consultoria Ltda. para revisão do planejamento estratégico e sua ampliação para todos os Departamentos. Diversas reuniões foram realizadas, envolvendo Conselheiros, diretores e gestores. De acordo com o presidente da Diretoria Administrativa, Dr. José Carlos Rodrigues Amarante, o novo plano estratégico, que orientará os negócios da Fundação nos próximos anos, está validado e os responsáveis pela sua implantação encontram-se no processo de definição das ações necessárias para colocá-

-lo em prática imediatamente.

A Fundação também adquiriu, da empresa Interact Development Ltda., a ferramenta de Gestão Estratégica, Tática e Operacional, sistema que gerencia a execução e o

desdobramento do planejamento estratégico corporativo e das unidades de negócio. Essa ferramenta possibilita a disseminação, controle e sistematização de todos os processos de gestão.

Direito promove debate sobre decisão do STF

Nos dias 06 e 08 de abril, a Profª Beatriz Trigo promoveu debate entre os alunos do 2º ano do curso de Direito das FIPA, em formato de audiência, para realizar estudo de caso relacionado à decisão histórica e inédita do Supremo Tribunal Federal, publicada em março de 2015, que reconheceu o direito de um casal homossexual de adotar uma criança. A sentença apresenta uma análise complexa sobre os fatos sociais e jurídicos, com reflexos em diversas ciências, como Sociologia, Psicologia, Pedagogia, Direito Constitucional, Direito Civil, Direito Internacional e Direitos Humanos.

Os alunos buscaram fundamento legal na Constituição Federal, Princípios constitucionais, Código Civil, Estatuto da Criança e do Adolescente, Declaração Universal de Direitos do Homem, além de Direito Comparado com outros países e estatísticas de processo de adoção. A participação e o em-

penho dos alunos foram satisfatórios para a proposta do trabalho, pois eles deixaram de ser ouvintes de uma aula tradicional para serem atores do processo de ensino.

Palestra

Na tarde do dia 7 de abril, o grupo de extensão "Observatório social das relações de consumo", formado por alunos do curso de Direito e coordenado pela Profª Beatriz Trigo, ministrou palestra na ETEC Elias Nchar sobre consumismo.

A palestra tratou de temas como compra pela internet, as diferenças de garantias do produto, diferenças entre vícios e defeitos dos produtos e serviços, sobre os direitos do consumidor e o PROCON. O grupo exibiu trechos de filmes, documentário e músicas para ilustrar a palestra. No dia 15, às 21h00, a pedido da direção, o grupo ministrou a palestra para outros alunos da escola.

Dia Mundial da Saúde

Dia 07 de abril, das 9h00 às 12h00, na Praça da República, alunos do curso de Enfermagem das FIPA, através de parceria com a Secretaria Municipal de Saúde, participaram de ação em comemoração ao Dia Mundial da Saúde.

Os alunos realizaram aferição de pressão arterial e teste de glicemia capilar na população presente. A ação dos alunos da Enfermagem teve a supervisão da Profª Ma Janaina Ornelas Thomazini.

Terceira Idade interage com alunos do Ensino Médio

Dia 07 de abril, às 14h30, as alunas da Faculdade da Terceira Idade, acompanhadas pela Coordenadora, Profª Luciana Cione Souza Basto, foram à EE Dr. Nestor Sampaio Bittencourt para encontro com os alunos do Ensino Médio de Período Integral que participam do projeto de extensão "Projeto de Vida", coordenado pela vice-diretora Profª Lúcia Helena Firmino. O projeto consiste em promover discussões e orientações aos jovens para que possam traçar planos de vida pessoal, acadêmico e profissional.

Acompanhados pela professora Claudineia do Amaral, os

alunos da escola foram até a sala onde as alunas da Faculdade da Terceira Idade os receberam cantando a música "É preciso saber viver". Em seguida, as alunas se apresentaram e contaram suas experiências de vida particular e profissional, conquistas antigas e recentes e sonhos que ainda pretendem realizar e, através das experiências positivas e negativas, falaram sobre a importância do estudo. Os alunos da escola também contaram seus planos de vida e suas expectativas para o futuro, trocaram ideias e ouviram conselhos das visitantes.



Divulgação

As alunas da terceira idade contaram experiências de vida, conquistas e sonhos

Dr. Sinval Malheiros representará Frente de apoio às Santas Casas no Estado de São Paulo

A Frente Parlamentar de Apoio às Santas Casas, Hospitais e Entidades Filantrópicas da Câmara dos Deputados retomou suas atividades dia 24 de março. O presidente, deputado Antônio Brito (PTB-BA), nomeou o deputado Dr. Sinval Malheiros (PV-SP) para representar a Frente Parlamentar em todas as cidades do Estado de São Paulo.

Dr. Sinval Banhos presidiu parte do encontro. De acordo com ele, o primeiro encontro foi importante para a apresentação da agenda do Setor para o quadriênio 2015-2018 e para abrir oficialmente os trabalhos da Frente. "Antes da reunião da Frente foi realizada audiência pública na Comissão de Seguridade Social e Família para debater o Programa de Fortalecimento das Entidades Privadas Filantrópicas e das Entidades Sem Fins Lucrativos que atuam na área de Saúde (PRO-

SUS)", explicou.

Todos os presentes elogiaram o trabalho dos deputados que compõem a Frente e ressaltaram as dificuldades que as entidades filantrópicas têm enfrentado para manter as portas abertas. "A quase totalidade dos hospitais filantrópicos mantém empréstimos na linha Caixa Hospitais e estão com dificuldades de honrar esses compromissos", informou o Dr. Sinval. "Uma das propostas que podem ser apresentadas à CEF é a possibilidade de uma suspensão (moratória) dos pagamentos por um período de 12 meses. A ideia é que esta medida dê fôlego ao fluxo de caixa das instituições. Existem muitos pedidos de hospitais para tentar soluções junto à CEF e a Frente Parlamentar estuda uma maneira de encaminhar essas solicitações", completou o deputado.

Acessibilidade: FIPA faz adequações no Câmpus São Francisco

Com base na pesquisa realizada sobre inclusão no ensino superior, nos objetivos do Núcleo de Educação Inclusiva/NEI e para atender aos requisitos legais de acessibilidade, as Faculdades Integradas Padre Albino (FIPA), fizeram inúmeras adequações e obras de melhoria no Câmpus São Francisco, onde estão instalados os cursos de Administração e Direito e circulam diariamente aproximadamente 800 pessoas, entre alunos, professores e funcionários administrativos.

No câmpus foram instalados piso tátil, placas aéreas mapeando o prédio, sinalização visual e tátil, placas em braile, rampas de acessi-

bilidade com corrimões na cantina e quadra, balcões rebaixados na secretaria, tesouraria e biblioteca; nos sanitários, as pias e torneiras foram adequadas; nos degraus das escadas foram instaladas faixas antiderrapantes e fosforescentes e nos corrimões, anéis de identificação tátil em braile com a quantidade de degraus. Na entrada de alunos pela Rua Marília foi instalada plataforma elevatória, assim como adquiridas carteiras universitárias para deficientes, bebedouros adaptados e uma cadeira de rodas.

Para Junior Henrique Moreli Pio, aluno do 4º ano do curso de Administração, "a instituição está totalmente apta a receber alunos

portadores de deficiência física". Ele destacou as rampas para cadeirantes, barras para apoio e principalmente a plataforma elevatória. Independentemente da facilidade que encontra ao se deslocar no Câmpus, Junior ressalta o apoio e a preocupação quanto à sua locomoção por todos os funcionários que lá trabalham.

"A acessibilidade do Câmpus é perfeita; tenho acesso a todo lugar e posso ir onde bem entendo", diz Nicolau Guardia Promicia, aluno do 1º ano do curso de Administração. Ele comenta que hoje ainda existe certa "exclusão" do deficiente físico na sociedade, principalmente em escolas e estabelecimentos cujas construções são antigas, pois por comodidade ninguém se interessa em passar pelo transtorno de fazer adaptações (reforma) para facilitar

a vida do deficiente. "Onde encontramos lugares com tamanha acessibilidade é muito bom, bem mais fácil", ressalta ele.

"Vejo as melhorias implantadas pela FIPA como um grande incentivo ao estudo para todos que possuem alguma deficiência ou mobilidade reduzida", disse Suzana Maria Izique Dossi de Andrade, aluna do 5º ano do curso de Direito. Para ela, "as melhorias implantadas na faculdade significam não apenas permitir que os alunos com deficiência participem de todas as atividades oferecidas, mas também a inclusão no ambiente universitário e com os demais alunos, visando sua adaptação e locomoção, ajudando a eliminar as barreiras e permitindo que todos se sintam à vontade dentro da faculdade".



Sinalização visual e tátil.



Placa aérea.



Rampas de acessibilidade.

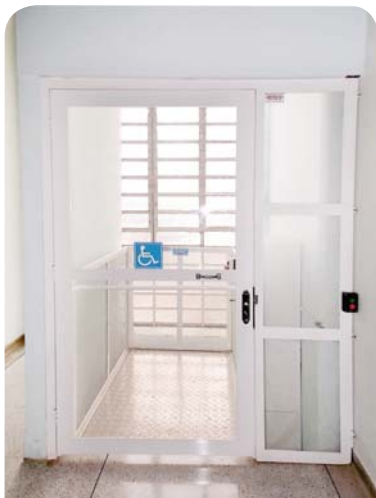

Plataforma elevatória

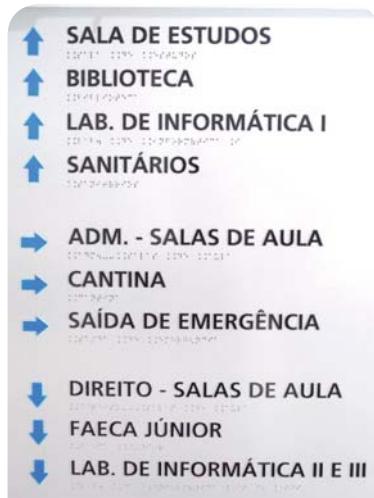

Sinalização visual e tátil.

Pesquisa conclui pela necessidade de orientação para inclusão no ensino superior

A inclusão de pessoas com deficiência no Ensino Superior constitui-se um dos temas fundamentais para aqueles que estão inseridos no contexto educacional. A legislação sobre o tema - Aviso Circular 277/96, Portaria 1679/99 e Portaria 3284/03, entre outras, dispõe sobre a responsabilidade das Instituições de Ensino Superior em assegurar condições que viabilizem o ingresso e permanência do aluno com necessidades especiais.

Diante desse quadro, a Profª Drª Maria Rita Braga, do curso de Enfermagem, e o Prof. Nilson Mozas Olivares, do curso de Administração, ambos das Faculdades Integradas Padre Albino (FIPA), coordenaram sete alunos no projeto de pesquisa "Inclusão no Ensino Superior: perspectiva docente e discente". O estudo, realizado com docentes e discentes das FIPA, coletou dados nos dois câmpus por meio de questionário.

A pesquisa identificou que ambos, docentes e discentes, convergem para a real necessidade de ter uma orientação ou treinamento sobre o tema, dispondo-se, inclusive a esses treinamentos e concordam que o convívio com

pessoas que possuam necessidades especiais de ensino traz benefícios a toda comunidade acadêmica. A pesquisa também detectou que existe uma preocupação em comum principalmente relacionada à adaptação do ambiente acadêmico, apontando para a eliminação de barreiras arquitetônicas e interpessoais.

Dos docentes entrevistados, 44% são do sexo masculino e 56% do feminino, sendo que a maioria (49%) tem entre 31 a 45 anos; já entre os discentes, 40% são do sexo masculino e 60% do feminino, sendo que 34% têm até 19 anos e 25% de 20 a 22 anos.

A Profª Maria Rita explica que o objetivo desse estudo, também ação do Núcleo de Educação Inclusiva/NEI das FIPA, foi apreender a perspectiva docente e discente sobre o processo de inclusão de pessoas com deficiência no ensino superior. Os alunos participantes da pesquisa são Lays Lemos (Administração), Juliana Guidi Magalhães (Direito), Elaine Oliveira e Jaime Milanez (Enfermagem), Lívia Abdelnour Hoepfner, Mariana Penitenti Oliveira, Marília de Jesus Nogueira e Michelle Rabello Tacconi (Medicina).